中華民國二十五年一月十三日 星期一

新夜報

第一千一百六十六號　今日一大張售大洋二分

晨報晚刊

上海晨報社股份有限公司發行

地址 上海山東路二五號　電話九一〇六〇八九

日要員往來平津 商談解決冀察問題

根本坂垣永見先後在平晤宋交換意見 磯谷今返滬謁有吉報告武官會議經過

〔本社十三日北平專電〕根本今晨九時半赴津、坂垣永見十一時五十分同乘飛機由濟飛平、即入城、晚由今井邀宴、請宋哲元作陪、並商解決冀察問題〔本社十三日北平專電〕陳中孚午由津到平談、外委會成立期未定、蕭振瀛午一時赴津〔電通十三日北平電〕根本新聞班長到平以來晤宋哲元蕭振瀛等華北首腦部交換重要之意見、於十三日上午九時三十分離平途中取道天津、經「滿洲國」歸國、

日考察團抵京

〔本社十三日南京專電〕日本衆議院議員及新聞記者聯合組織之中國考察團、一行由團長中野正剛率領、於今晨七時抵京、下車後、即赴領事館休息、十一時、由副領事玉百木元、書記官杉村、陪同團長中野正剛、率領團員赴外部晉謁張外長、當在部長會客室接見、賓主歡談約一小時、至十二時十分始辭出、午應日使館歡宴、下午遊覽名勝、並定今晚乘夜車赴滬、即搭輪返國、

及川明赴華南

〔本埠息〕日駐華第三艦隊司令長官及川中將、自漢口視察所屬艦隊駐防實況返滬後、今晚應本埠日官石射總領事等在日本人俱樂部舉行之歡宴、及川中將又定明晨乘坐出雲旗艦赴我華南視察、約圍至粵、爲期約一週即仍返滬云、

磯谷由青返滬

〔本埠息〕奉有重大使命赴青會晤坂垣參謀長之日大使館陸軍武官磯谷廉介少將、在青事畢、業於十二日由青乘大連汽船公司之大連丸輪返滬、今日下午二時抵埠、停泊於黃浦碼頭、陸軍副佐官大木良技少佐、及大使館情報局長廣野弘等均赴輪次迎接、磯谷下輪後、即趨日使署謁見有吉大使報告武官會議經過、

中行信託局長 葉琢堂今晨接事 張公權親自移交

中央銀行副總裁兼中央信託局長張公權、[illegible]辭職、業經照准、改委理事兼常務理事葉琢堂繼任局長、[illegible]

黃郛將回莫干山

行政院駐平政務整理委員會委員長兼內政部長黃郛、返滬以來、深居靜養、甚鮮與外界周旋、各方往訪、除先期約定者外、概不延見、今晨據黃宅消息、黃氏將於新歲日內離滬赴杭、轉回莫干山、

孔財長今晚返京

行政院副院長兼財政部長孔祥熙、上星期由京到滬、處理滬上中央銀行行務等要公、頃悉孔氏俟今日在滬公畢、將於今晚、乘十一時夜特快車離滬返京、俾出席明晨行政院例會、並會晤英大使賈德幹及英經濟專員李滋羅斯云、

劉鴻生可打銷辭意 惟尚未銷假到局辦公 增設副經理人選內定

國營招商局總經理劉鴻生、上週晉京謁交部當軸業已事畢返滬、據記者向關係方面探悉、劉氏經交部當面慰留、並對該局艱難准予以相當解決辦法後、態度已不若以前之消極、惟尚未銷假到局辦公、關於外傳該局之理監事會將撤銷、並增設副經理二人之說、頗有成爲

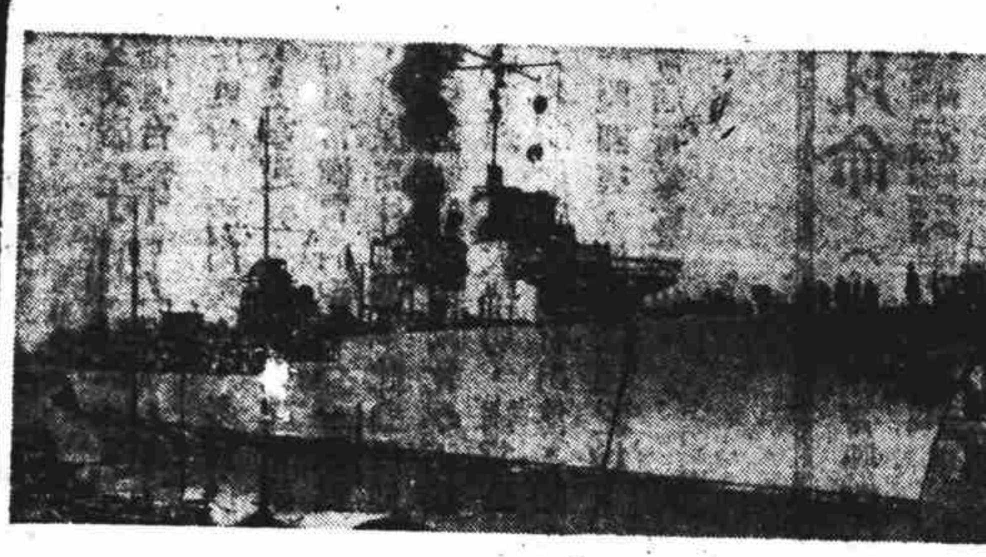

法國速率最大之最新驅逐艦

對日政府回訓 各國代表均緘默

但多懷疑日方改變態度

英希望有好結果日則不惜退會

〔哈瓦斯社十二日倫敦電〕海軍會議日本代表團、業於今日接獲該國政府發來之新訓令、該國代表對此訓令、無所表示、惟一般人咸悉、至以在總委員會下次開會時、（即星期二）該國不致使海軍會議壽終正寢、其他各國代表團、對於各報東京消息所傳日本政府訓令之內容、亦均極端緘默、惟以爲該國改變態度、是否備爲策略上之姿態、抑其政策、業已根本改觀、而使技術的協定、較有成立之希望、咸爲之詫怪不已、英方人士、原以爲海軍會議一旦破裂、則在英日兩國政治關係上、將釀成極大之影響、今茲既可倖免於決裂、自屬感覺滿意、此在政界人士以爲、日本原擬於星期二日對海軍會議發出哀的美敦書式之通告、今竟於英日兩國有保持友誼關係之必要、已拋棄此意云

英國希望結果圓滿

〔同盟社十二日倫敦電〕十二日召開臨時閣議決定方針、努力於軍縮會議之圓滿進行、如期達到全般的協定之成立、除有不得已時以外、極力避免退出會議之報道、各國代表均似安心、尤其英國因負主辦會議之責任、大解愁眉、十二日由代表團首有力者發表談話、謂英國各關係

〔同盟社十三日東京電〕倫敦軍縮會議將因日本拒絕參加討論英法意造艦通告案、變爲四國會議時、日本應派靈森員之人選、現由政府考慮中、日本退出會議時、如將永野永井兩全權同時撤退、則恐傷害各國感情、故暫命永井全權一人留駐爲妥當、總之觀十四日會議情形如何、然後由外務海軍兩省協議決定人選、

日謂結果惟有退出

〔電通社十三日倫敦〕藤特派員發〕日本代表部發言人、於回訓到着之夜、被外人記者詢以會議有圓滿進行之可能性否、答之曰、即於新訓令之下、結果吾人認爲日本惟有退出而已、新訓令係決定平等權主張之諾否、不欲使會議即將閉會、如四國拒絕日本之共通最大限主張、永野全權將提議停止進攻的武器、同時慫恿表示希望迴避建艦競爭之五國共同宣言、由此和平之兩案務必於友

〔電通十二日倫敦電〕海軍會議之目的、始終在于促進好的和氣氛之環境、進世界和平、英國切望各國代表在會議盡量討論海軍協定案、萬一會議不能成功、自當努力維持國際間友好關係、使無猜疑不安之餘地、日政府十二日決定之方針、誠可欣喜、吾人傾注全力使會議達到滿足結果、

日注意太平洋防衛

〔電通十三日東京電〕陸軍當局非常關心倫敦軍縮會議之趨勢、蓋因會議決裂後、成爲無條約狀態之一九三七年以後、即行撤廢太平洋之防備制限、此事直接使陸軍有考慮之必要、陸軍方面、因有華盛頓條約第十九條之防備制限條項、以故對於基隆、澎湖島、父島、奄美大島等之各要塞、無何等防衛設備、以迄於今、從來年起、各種制限既消滅、英美兩國必強化太平洋島嶼之屬領之防衛設備、故陸軍於軍縮會議告一段落後、與海軍協議、對防衛設備進行具體的調查、

〔電通十三日東京電〕昨日臨時閣議散會後、川崎陸相語記者曰、本日閣議以軍縮海相報告軍縮會議至今日止之經過、及丞議決定回訓案要旨、回訓案之內容、與世間所傳相仿、回訓案與陸軍完全無關、故余並未發言、與陸軍有關者僅太平洋防備制限問題、然防備制限是否存續或變更、在陸軍不大關痛癢、故不擬有所活動云、

教育界聆訓代表 明日可全數抵京

蔣訓話時間及地點尚未定

滬市代表分兩批入京

〔本社十三日南京專電〕各地來京聆訓之校長及學生代表、截至今晨、已達十分七八、明日即可全數到京、王教長俟蔣院長召集各代表訓話後、或將約各校代表一談、至蔣之訓話時間及地點、亦尚未定、

〔本埠息〕福建福州廈門兩市各校晉京聆訓代表、先後抵滬、在滬作數日之勾留、業於十三日午後一時乘車晉京報到、本市代表亦於十三及十四兩日分批晉京、茲誌各情如下、

福廈代表同車入京

福州廈門兩市各校代表計十三人、於今日同行晉京、[illegible]各代表於西洲飯店集合、由福建學院院長黃樸心率領、分乘汽車赴北站、搭一時[illegible]分京滬快車晉京、到京後、即向教育部報到、十五日聆訓完畢後、即乘候輪南返、

滬市代表分批晉京

本市各校代表計五十餘人、均於十三四兩日晉京、大夏大學校長王伯羣、[illegible]率領該校學生代表三人、於十三日夜十一時乘車晉京、交通大學校長黎照寰、暨南大學校長何炳松、光華大學校長張壽鏞、復旦大學校長李登輝、同濟大學校長翁之龍、中國公學副校長陳濟成、持志學院院長何世楨、法學院院長褚輔成、同德醫學院院長顧毓琦、商學院院長裴復恆、美專校長劉海粟、均將於十四日上午八時率領各該校學生代表赴京、各中學校校長代表陶廣川等七人、亦同車赴京報到、市教育局屆時並將派員在北站照料一切、

美撥付銀價之原因

銀派議員金谷談

美上制華銀秘密運日

〔[illegible]〕[illegible]出日本之款、日本人之華銀密運、銀價下跌、用銀之數增加、且使銀價必漲、此時既無[illegible]、亦即中止、在英國上海等處購買之投機者無繼續其有害的投機、行動之餘地、英國尤其決定每日銀市之倫敦之一團、於過去年之低落、應負責任、[illegible]有害無益、[illegible]護一千四百萬元之銀利、在中國之投機者、[illegible]聞上海某銀行之銀之投機、續行之、[illegible]

售美白銀之款 並未購買英匯

〔路透十三日上海消息〕中央銀行發言人今日對路透訪員切實否認外匯市美元之疲弱、乃

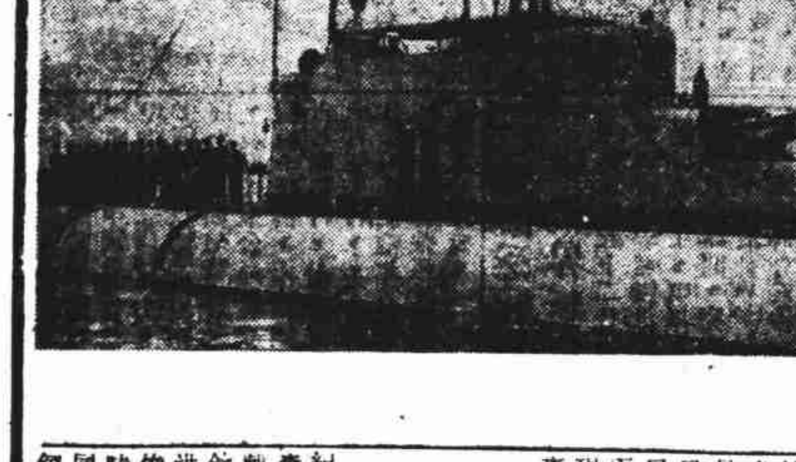

意大利地中海上之新式巡洋艦

意機偵察阿軍實情

土酋與意軍合作誘阿軍交綏

〔哈瓦斯社十二日阿國蒂格里省前線電〕本社特派員巴爾凱、本月一日至七日間、意軍曾在阿國南路毗連意屬索謀里蘭之多羅一帶地方、作軍略上之偵察行動、以便偵悉阿國駙馬德斯泰將軍部隊所列陣線之實際情形、在此數日中、意軍方面因而死傷者都五人、在章貝希白里河上流地方、則有土酋沃波爾第爾與意軍合作率領部衆千名、攜帶步槍與機關槍二架、出沒活動、得以誘令大隊阿軍、與之交綏、致使阿軍大受損傷、計死四百七十四人、傷者甚衆、此等土兵、在前方活動之時、並有意軍偵察機與轟炸機翱翔天空、爲之聲援、機中裝有無線電機、與後方大本營時通消息、故其動作、大本營中隨時瞭如指掌也、

意轟炸機一架墜落山邊

〔路透十二日阿斯瑪拉電〕今日意轟炸機一架、墜落阿斯瑪拉附近之山邊、顯因引擎有損之故、駕駛員蘭柴中尉副駕駛員沃斯蒂尼男爵、機務員巳羅尼均即殞命、按蘭柴與沃斯蒂尼去年十一月間曾駕機失事、而獲無恙、因勇敢得獎銀牌、現信今日墜地之機、即上次失事者、

中樞紀念週

中央

〔中央社十三日南京電〕中央十三日晨九時、舉行第六次總理紀念週、到蔣副主席及中委林森、孫科、馮玉祥、葉楚傖、[illegible]傳賢、居正、方覺慧、何應欽、王伯羣、邵元冲、徐恩曾、洪蘭友、羅同茲、方治、馬超俊、陳公博、張羣、蔣作賓、時子周、周佛海、及全體工作同志約八百餘人、孫科主席、領導行禮後、並即席報告、係闡明總理在民族、民生、民權各講中、所述挽救危亡之道、並由蔣副主席演講、至十時詞畢散會、

國府

〔中央社十三日南京電〕國府十三日晨舉行紀念週、到鄒家彥、王伯羣、程潛、陳紹寬、陳大齊、黃慕松、陳訓泳、俞飛鵬、陳其采、呂超、鈕懷等暨國府各院部會職員共五百餘人、由林主席領導行禮並卽席報告、題爲「盡力服務」、至十時半詞畢禮成、

甘建廳設汽車管理處

〔中央社十二日蘭州電〕甘建廳以蘭秦、天馬兩公路、不久可正式通車、特設汽車管理處、日內可成立、

誠允抵蘭 護班專使

〔中央社十二日蘭州電〕護送班禪專使誠允、偕儀仗隊一部、十二日抵蘭、行署設前站帶廠、誠預定留蘭一月、儀仗隊駐五泉山、精實訓練、另一部日內由陝續來、因車輛困難、將來赴青海、擬徒步前往、

霞飛路維爾蒙路 汪怡記茶棧失愼

起火原因係烘茶不愼

法租界愷自爾路三二至三四號汪怡記茶號、爲安徽人汪某所設、向聘汪雙秋爲經理、該號開設迄今業已二十餘載、平常生涯頗稱發達、以數年前在漢口另設分號、旋因營業日大、以愷自爾路之房屋不敷分配、於是再賃霞飛路維爾蒙路口太必坊四號以作堆棧、該處爲一上一下之房屋、然另有廂房一大間、每日由工人在該處烘茶、昨晚上則由閩德如葉玉山二人在該處守夜、詎於今晨十一時許烘茶工人正在工作之際、突見樓上濃烟密佈、繼卽火光四射、霎時呼火聲、該處救火會聞警趕至、極力灌救、至下午一時許、始行救熄、結果該處房屋全部被焚、共損失約在二萬元左右、起火原因、聞爲烘茶不愼所致云、

上海經濟市場主要行市

銀洋錢市

二十五年一月十三日 星期一

	早市	午市
洋拆	八分	八分
劃頭		白劃
單角	八百五十三元	八百五十三元
雙角	八百六十三元三角	八百六十三元三角
銅元	三百十千	三百十千
衣牌	三千二百八十文	三千二百八十文
角水	二百四十二文	二百四十二文
貼水	五十文	五十文

（附註）雙毫暗盤十一角六分八

標金（金業交易所）

二月標金上午開盤	一一三九八〇〇
又最高價	一一四二〇〇
又最低價	一一三八〇〇
又上午收盤	一一三九〇〇
二月份上午開盤較前跌	一一四〇〇〇
一月份上午登賬	一一三〇〇〇
二月份上午登賬	一一四〇〇〇
上午補水	一一三〇〇〇
飾金（大同行兌出）	一百十七元
收進又	一百十二元

▲匯豐掛牌

英匯	一先令二辨士三七五
美匯	二十九元五角
法匯	四百四十八法郎
德匯	七十九羅比
印匯	四十三盾二五
荷匯	五十一元
坡匯	七十二馬克七五
日匯	五十八盾八七五
呂宋	一百〇二元一二五
香港	

▲中央掛牌

關金	二二六七
標金	一一四五九〇

英匯 一先令二辨士五 美匯 二十九元七五 德匯 七十三馬克 法匯 四百五十一法郎 日本 一〇三元 香港 九〇五 純金 七〇十一元

證券（華商證券交易所）

[illegible]

麵粉

▲綠兵船 [illegible]

雜糧

▲油餅交易所 [illegible]

紗花

▲標紗（二十支金雞）華商紗布交易所 [illegible]

本報啓事

今日應出之「文藝週刊」副刊、因來稿較遲、不及發排、暫停一期、

晨報新夜報副刊日期表

報	副刊	日期
晨報	晨曦	（每日）
晨報	每日電影	（每日）
晨報	市政週刊	（星期一）
新夜報	萬花筒（附錄本報）	（每日）
新夜報	都會風光	（每日）
新夜報	美術週刊	（星期日）
新夜報	文藝週刊	（星期一）
新夜報	普及教育	（星期二）
新夜報	民衆醫藥	（星期三）
新夜報	音樂週刊	（星期四）
新夜報	無線電週刊	（星期五）
新夜報	科學研究	（星期六）

鈕永建明赴港迎胡

本市今開迎胡籌備會

〔本埠息〕考試院副院長鈕永建已決定於明晨搭大來公司柯立芝總統號輪赴港迎胡、該輪明日上午十二時出口、十六日抵港、鈕即轉廣東出席中國社會教育社四屆年會、會畢卽仍同滬、與粵當局同迎胡氏或將偕同入京云、〔又息〕本市市黨部市政府淞滬警備司令部保安處公安局保安處黨部市參議會海員工會、海員黨部、兩路黨部市商會市教育會地方協會文化建設協會報公會新聞記者公會碼頭業務一特區市聯會二特區市聯會等二十三機關團體、爲歡迎胡展堂返國晉京就職、定今日下午二時在市黨部大禮堂召開上海市歡迎胡主席展堂先生晉京任職籌備會、屆時正式成立、並推定委員及各部主任、商討歡迎步驟云、

天氣報告

〔天文台息〕我國及高麗氣壓頗平常而穩、日本及貴州低而不穩、山東四週天晴寒、風向北西、揚子流域及本埠天陰寒、有霧、風向北西至北東、東海及台灣天陰有雨、及北東向之季風、氣溫四時三十二度四、九時三十六度七云、

今日大事

△日要員往來平津 商洽解決冀察問題
△各國代表對日政府 回訓均緘默
△鈕永建明赴港迎胡
△鐵部玉萍段公債 借款已商妥草合同

唐有壬遺柩 在滬擇地安葬 運湘說不確

據外交部駐滬辦事處主任周珏語記者、交通部次長唐有壬被狙擊逝世後、棺柩暫寄於上海殯儀館內、決將於短期內擇地安葬、唐氏家屬曾赴萬國公墓擇地因無餘穴、現已派員再赴江灣一帶擇地、一俟妥當、卽定期安葬、外傳唐氏爲湘籍遺柩將運湘入葬云云、卽非確訊、

杜柏林共黨集會 敵黨闖入衝突

各用坐椅互擲 雙方受傷多人

〔哈瓦斯社十二日杜柏林電〕此間共產黨在郊外舉行集會、由英國共產黨總書記出席演說、突有敵黨闖入會場、卽發生劇烈衝突、各用坐椅、互相擲擊、致受傷多人、迨警察馳至、始得恢復秩序、然已大感費力矣、

汽車失平衡 四人墮地受傷

兩人傷重生命難卜

今日上午十時許、英商卜內門洋行有一輛卡車（租界照會爲一六八四一號）裝運貨件自大連灣路棧房開出、當時有銅匠杜姓、帶領子女各一、子名旦生年方七齡、女金寶年僅十一、同搭車擬至提籃橋購買醬油、斯時卡車上尚有小工多名、當車經塘山路時、適有一女孩手持瓷碗狀似出外購物自路旁奔出、司機見狀恐釀禍卽將車頭向右避讓、不料因速率猛、致車身駛進人行道上、車身頓失平衡、故車上之男女兩小孩連同小工錢伯裕（江北人三十七歲）陳友高（江北人）等四人自車上滾下、均全身受傷、當經救護車送至醫院醫治、錢陳兩小工頭部受傷甚劇、生命難卜、

西蜀老人 文士元直言談相 預言驚人

僕身仕清職、退居深山、參丹博道、精究命理玄奧、所致、各界士女心懷不決、難以告人之疑竇、僕多能一一指示明瑜、現寓上海英租界三馬路揚子飯店、已數十秋、觀滬江十里洋場、蒼海桑田、可保諸君懷疑而來、滿意解決而回、無不實驗如神、請臨一試、便知神奇莫測、絲毫不爽、

誠取一元 ▲氣色流年、妻妾子女、生死吉凶、富貴貧賤、終身休咎、財運[illegible]、求謀何方、階級陞降、過去未來、 揚子飯店 斷 決 批命 原價一元 年終十元 廉取一元 外埠函詳批、實事調查 [illegible]

德國 忽蘇爾 氣喘藥

全國藥房 全球醫師一致推崇專治氣喘唯一良藥

均有出售 如需哮喘病除根詳細說明書函索即寄

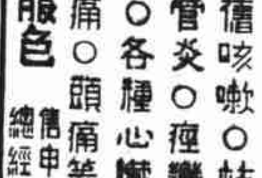

治療 氣喘、哮病、氣急、呼吸困難、新舊咳嗽○枯草熱○慢性支氣管炎○痙攣性或搐搦性咳嗽○各種心臟病○感冒○神經痛○頭痛等症○服之立效

試服色 售中洋八角 總經理處郵購即寄

大盒售中大洋三元○小盒售中大洋一元六角

中國獨家總經理 華商履瀛西藥行 上海九江路一百五十號洋房

本埠批發處 履美藥房 五洲藥房 中華藥房 中西藥房 中英藥房 太和藥房 中法藥房 屈臣氏藥房 華洋藥房 集成藥房

XX廣播電台特別報告

歲序更新，酒肉徵逐，多食多飲，受寒過勞，最易引起胃病，唯有常備胃病聖藥「一服靈」，可保高枕無憂，此藥係健華製藥廠監製，中國化學工業社總經理，各大藥房，國貨公司，各烟兌店，均有出售，確有一服即靈，連服斷根之妙，誠胃病特效靈藥也。

(有30)

利凡命（新亞肝膏製劑）

能補胃補血增加體重主治各種貧血症病後失調功效極爲確實常服決無流弊

各大藥房均有出售

上海新亞藥廠製造發行

面友

FACE FRIEND REMOVES FRECKLES WHITENS THE SKIN

白嫩去斑

「面友」與普通雪花霜膏等迥異，含有貴重藥料，確能除雀斑，並有預防雀斑之功效，速除雀斑，人意外之出，既皮色必定自嫩，藥房商店均售

康福多

滋補療咳

紳淨康福多 改良體質 壯補全身

幾怪康福多 補肺療咳 治癆特效

正德大藥廠 上海淡水路三十一號 總發行 各埠藥房均有出售

負責根治花柳白濁

特備長短波透熱電療機顯微鏡尿道鏡等最新器械及靈效新藥負責根治老濁新濁下疳橫痃等症迅速穩妥除根永保不發

醫費藥費總共祇收大洋八元

浙江路五馬路口影戲院隔壁 中一醫院 院長 趙淼醫師

△上午九時至下午九時全日候診△門診號金小洋二角

上海痔瘡治療院

不開刀不注射新法治療局部上藥內痔脫肛便血者隔日不再翻出不再下血七日後痔核自落痔漏者擴管與肌肉分離蚧出毫無痛苦負責根治法租界霞飛路呂班路四明里六號（蒲坡賽路麥賽而蒂羅路口）（電話）八三二〇八 概要函索附郵二分

醫師 黃渭南

漫畫新聞 大學生墮入虎阱

㈠北平燕京大學生費紹東近在桂省猺族中作社會學之實際的研究。

㈡某次費正從事工作間，不料竟墮入猺人用以獵虎之虎阱中，致受重傷。

㈢當時費妻見狀，馳往援救，亦失足墮溪間溺斃。

㈣費後遇救，現正寓梧州某醫院，爲勢頗危云。

晨報編輯部漫畫股繪製

輿論一斑

日鈔在滬發行問題

在滬日僑發行以日圓爲單位之鈔票二百萬元，滬上各報對此均抨擊甚力，蓋以日人此舉顯係侵削我國主權之無理行動。茲特摘錄各報評論之要點，以警國人，倘國人能同心戮力設法使之不能行使，則固國家主權之大幸也。（記者）

「一」上海申報

日本人至今猶未明白中國人對日不滿心理之由來，仍以高壓爲能事，在彼或以爲必惟如此，對華輸出方有進步，不知商店望顧客之來臨，於其商品精粗之外，倘宜注意店夥招待之手段，假使出以「惡狠狠」之顏色，貨品雖良，亦必望望然而去之。國際間之貿易亦然，決無強人以必買之理。今日本於對華貿易遂漸好轉聲中，而仍不變其作風，如在滬日僑竟欲更進一步，推行日鈔，是誠不可解者也。

日僑獨不念在滬工商業之大主顧仍爲我中國人乎？如以日幣定貨價，中國人之購買必感不便，即日本商店亦多臨時折算之勞，若以爲免避日匯變遷之損失，此在匯價未穩定前尚不失爲一種理由，而在外匯統制之今日，有類於杞人之憂天。若以老頭票之得行於東三省相比例，則又擬不以倫，蓋老頭票之得行於南滿，亦猶羅「盧」票之行於北滿，皆爲三省票帖濫發無度之結果。今中國之幣制改革，既非紙幣政策，亦非通貨膨脹，日鈔決無乘隙而入之理。況上海洋商銀行亦嘗發行中國貨幣之鈔票，至今市上流通能有幾何，此可見中國人雖弱，自能愛用其本國鈔票，決不容經濟侵略更進一步，深望日人放棄其褊狹自私之見，改從利人利己之立場上，打開今日煩悶之局面，則日本之對華貿易當不難一躍而居首席也。（一、八、上海申報「日本對華貿易好轉中之日鈔問題」）

「二」上海時事新報

邇來一部份日僑擬於本市發行日圓爲單位之紙幣，使其數額約達二百萬元，行使於日僑貿易之間；凡被雇於日商機關之華人，其薪工概發日鈔，報章喧騰，社會注視，僉爲中日兩國之問題。

夫自去歲之冬，日本實業協會曾有以日本貨幣爲貨價標準之決議，而上海少數日商銀行及日僑，乃從中推波助瀾，倡議就上海發行日本圓貨紙幣；傳聞其所持之理由，一以我國新貨幣政策之幕後，有英人操縱之嫌疑，二以我國幣制改革之前途，有通貨膨脹之危險，三以中日匯率變動無常，損益難以預計，故而力主發行日鈔。彼日人所持之三種觀念，表面視之，固言之成理，然稍一究詰，則似是而實非；蓋依第一點言，我國之停止銀本位而採用法幣制度，原爲對通貨之管理，既非紙幣政策，復不同於通貨膨脹，觀於我國各地施行法幣以後之事實，即可證明日方所設想者爲杞憂。至謂我國新貨幣政策之實施，涉有英人操縱之嫌疑，此復不值一顧；良以一國之國幣，具有標準萬物之功能，其是否合度，影響於國民經濟者至鉅，是故決定幣制之興革，權自我操，安得有所謂「以夷制夷」之可言哉？最後就安定中日之匯率而觀，解決此問題，端在日方是否放棄其匯兌採拚與商品傾銷，如日方不先自反省，而企圖以在中國發行日鈔爲手段，避免匯率波動之損失，是又何異於緣木求魚！（一、九、上海時事新報「發行日鈔問題」）

「三」上海民報

日鈔幣在滬流通，其影響所及，足以紊亂我統一之幣制，無待言矣。而其流通之手段，必假手於日人在滬之事業，可以斷言。如果日鈔幣之使用，眞能以日僑間之接受爲限，其影響於我國幣制固無關重要，然其目的決不止此也。在美國白銀政策激盪之際，銀市場大見活動，在我國各地，繼續不斷吸收現銀，出口貿利者極多，一時我國白銀有巨量之流出，及去年十一月我國以迅雷不及掩耳之手段，集中現銀，使用法幣，使吸收現銀者大受打擊，日人雖亦有仍用收買方法換取現銀者，而日本當局爲履行其正當之義務，對於私運白銀出口，稽查頗嚴，以致無從活動，此次日僑之圖在滬通用日鈔幣，殆欲大規模換取中國現銀，使我國現銀愈趨缺乏，逼迫我國經濟轉向，不得不投身其懷抱。

應付之方法，在上海商業社會，以拒用爲唯一手段，而日人憑藉在滬之事業，強制其被雇之職員工人，及此外與其作交易者，承受日鈔幣，勢必難以完全拒絕，若肯承受之後萬無實其不用之理，若覈之生活需要，又決不能盡與日商店作交易，則拒用辦法，至時亦將難收實效，我以爲拒用既難以完全奏效，則當竭力使其鈔幣之流通範圍縮小，流通時間縮短，使其消滅而後已，此則有待於中國金融界之合力。（一一八，上海民報「日幣發行之應付」）

鐵道部建南萍段 公債押款已商妥草合同

決增加數目爲一千八百萬元

張曾今赴杭轉贛參加開工禮

鐵道部爲建築浙贛鐵路南萍段，發行第二期鐵路建設公債二千七百萬元，向滬銀行暨德奧託華爾夫鋼鐵廠抵押一千八百萬元，合同商妥，張部長曾次長今日午後赴杭轉南昌參加玉南段通車南萍段開工典禮，茲誌詳情如下、

【數目增加】鐵道部以第二期鐵道建設公債，票面二千七百萬元，向中國交通浙江興業上海等銀行，暨郵匯局等暨德國奧托華爾夫鐵廠，抵押現款，暨材料款八百萬元，合計一千六百萬元，鐵道部次長曾養甫，於昨晨抵滬後，即與中國銀行代表暨德國鐵廠駐滬代表商議決定增加，抵押數目爲一千八百萬元、

【草訂合同】第二期鐵路建設公債抵押借款，經曾次長以浙贛鐵路理事長名義與銀團代表暨德鐵廠代表商妥後，材料價目已議定，合同草案已擬具，決由曾理事長攜帶於今日午後赴杭，俟浙贛鐵路理事會通過後，再來滬正式簽訂合同、閱各承借銀行決組銀團主持之、將來公債歸銀團保管，德鐵廠材料借款，由銀團擔保、

【參加典禮】浙贛鐵路玉南段通車，南萍段開工典禮，定十五日在南昌舉行，並招待各銀行暨各報社前往觀禮，今日下午三時由上北乘京閘聯運通車赴杭轉南昌參加，鐵道部長張公權次長曾養甫暨購料委員會駐滬主任陳寶等，均同行、

【張公權談】新聲社記者今晨晤鐵道部長張公權氏於中央信託局，據談，此次北上視察津浦平綏北甯膠濟等各路路政，以便設法改善，謀營業之發展，並定今日午後赴杭，參加浙贛鐵路玉南段通車典禮外，並視察浙贛鐵路，俟返滬後再赴平漢粵漢等鐵路視察，關於續發第二期鐵路公債，向銀行等抵押事宜，數目較上次增加，約爲一千八百萬元，已成功，即將簽訂合同云云、

各海員團體否認參加 中華海員團體救國聯合會

海員黨部已查明取締

中華海員各團體，因見本月九日報載中華海員團體組織救國聯合會新聞，均極詫異，業向海員黨部申請查究，海員黨部亦以該救國聯合會事前既未申請核准，事後亦未呈請備案，實屬非是，且各團體均赴處否認，顯見組織無稽，頃已嚴予取締，並令飭各團體知照云、

王曉籟氏爲紀念 吳市長定期公祝

市參議會議長王曉籟、本年爲其來滬三十週紀念及五十生辰、市長吳鐵城、特定於本月二十八日、假北京路湖社、邀集各界、爲王氏慶祝、王氏在紹興東湖原籍設有懷嬰兒所、吳市長擬將各界賀禮、助成王氏之懷嬰事業云、

特區工檢 不提國勞會

李平衡之表示

我現任國勞理事李平衡氏、昨於旅次語記者，對報載滬特區工廠檢查問題，今年將再提出國勞大會討論說，謂非事實，且政府對此問題，亦不擬再提交國勞，蓋此事去年提出國勞會後，曾召集關係國，如英、美、法、意、日等各國代表舉行一次會議，會後各國代表亦曾有報告送返國內，結果各國多取觀望態度，致未能實現，至此事我政府方面，決不猶豫久懸、現仍由中央工檢處與滬市府當局、進行交涉、而一面國勞中國分局長程海峯從中斡旋、甚爲得力、故解決之途徑、將採取折衷辦法、至目前進行至如何程度及內容、一般、現猶未至公開發表之時期、據李氏稱、今年國勞大會定六月間舉行、本人已決定十九日離滬乘俄輪北方號首途海參崴、然後再轉乘西比利亞鐵道去日內瓦返任云、

校長失竊疑及教員 被告稱係栽贓誣陷

爲三角戀愛校長教員爭風所致

今日續審已終結被告提起反訴

威海衛路二百五十一弄十號門牌民化小學校，校長俞尙德於去年十月五日，失竊價值七十七元之西裝等，最近發覺教員本地人丁嘉生（又名丁昊）有重大嫌疑，乃於月之四日報告成都路捕房，飭探目楊心正，經將丁拘捕，在丁之箱內抄出當票四紙，內有二紙即屬俞失竊之贓物一部份，遂依刑法三百二十條起訴於特一法院、因被告方面主張此案之起因由於情海風波、實因被告情人沈淑清（亦該校教員）、移愛與俞校長、故栽贓誣陷、庭上認爲有傳訊沈淑清之必要、故諭令改期、丁嘉生准交一百元保出外、今晨爲此案續訊之期、先由捕房律師蔣保廉起稱、沈淑清之傳票經捕房予以送達、由俞尙德代收、今日沈已遵傳到庭、請求庭上質訊云云、楊前昌推事先命俞尙德至案、告以被告如果有竊盜行爲、則何必將當票藏於箱內、以爲將來作爲證據、更恐人之不知、而故意張揚謂有價值五六十元之當票、使人檢舉耶、而俞則堅稱實係丁嘉生所竊無疑、因當票在其箱內查獲、事後被告又挽人調停、在在均足證明、庭上乃諭令沈淑清到庭、據供去年十月一日起、至十日爲止、俞校長患腳病、由我代理、至是月五日上午、我到校辦公、見校長室門之鎖已毀壞、乃入室查看、見懸於衣架上及置於廚內之衣服均不翼而飛、知已失竊、遂報告捕房、又向俞校長詢明失竊衣服之件數、開明失單、呈交捕房、捕房蔣律師即詢以被告箱內是否有顧之衣服等物、答無、問是否與被告同住一室、答非、旋由證人該校教員朱斌投案、證明月之二日、沈將當票藏被告箱內之情形（已見前報略）、並稱俞校長深恐我六日到庭作證、故於五日留書於我、囑將六日之考試課目勿予改動、意在牽制、而同校其他教員則並無此種函件、遂將信呈案、庭上問朱十月六日晚校長在校否、答不在學校、在小房子住宿、而沈淑清對於朱斌所供栽贓各點、完全否認、謂對朱等已另行提起誣訟云云、詰之丁嘉生供此案完全由於三角戀愛情海醋波、沈謂彼無一物在我箱內、實非眞實之言、即彼之旗袍等均在我之箱內、今日上經帶庭、因原告等之栽贓誣訴、致我精神名譽上感受重大損害、故提起反訴、請治原告以刑法一六九條二項之誣告罪、並令登報聲明、及賠償一元之損害云、遂將衣物等呈案、庭上遂將旗袍一件令沈穿着後、但沈則否認此衣爲彼所有、旋即諭開始辯論、被告律師孫石頤稱、本案實因權利之爭、與爭風吃醋所造成、故請宣告無罪云云、庭上以案已明瞭、遂宣告辯論終結、定本星期五宣判、被告之反訴着另行獨立提起、

荷女游泳家背泳造世界新紀錄

【哈瓦斯社十二日丹麥京城電】荷蘭著名游泳家馬斯登勃洛克女士、頃以五分五十九秒八之時間、完成四百米背泳、造成世界新紀錄、（舊紀錄係六分五秒）

申湖線源祥輪 抄出烟土被扣

船主大二副等被拘

本埠北蘇州路四九八號源通輪船總局、行駛申湖綫之源祥輪、自滬載客裝貨開赴湖州、次晨船抵南潯、當帶纜起卸客貨時、南潯縣公安局偵緝隊、即下輪檢查旅客、詎在艙面、竟查獲烟土一百餘兩、追究之下、發覺該輪船主蔡阿土等、有販毒嫌疑、當將船主蔡阿土以下大二三副等六人、一併扣押、解送縣政府法辦、同時源祥輪、亦被扣留、旅客及貨物、當由該局抽調蘇班源餘輪駁送赴湖、並由該輪代班行駛、一面函請內河航業公會請交涉釋放被扣輪船、

▲實用公債庫券彙編出版

實用公債庫券彙編、爲朱幼庵先生所著、材料充實、攷證週詳、凡關於公債庫券之還本付息表、抽籤號碼表、利益計算法等、無不簡明準確、井井有條、編末附載新幣制度政策之各種要題、尤爲目前社會人士研究金融之必需、先生本係經濟專家、且復服務於國債基金管理委員會、客冬曾著有國庫券還本付息表一書、當時羣起爭購、再版七次、近聞該新著之實用公債庫券彙編、業已出版、代售處爲上海香港路五十九號銀行週報社、每冊定價國幣一元、是書固爲投資債券及研究幣制者所必讀、而欲明瞭債券種類期限利息等各項情形者、亦宜人手一編也、

來函

逕啓者本月九日貴報載杭州省公安局破獲刦款綁票慘案謂主犯謝起鳳係上海同濟醫科大學肄業生一節查敝校醫學院並無此人事關校譽用特聲明即祈賜予更正爲荷此致

新夜報編輯部

國立同濟大學啓 一月十一日

今晚遊藝

黃金	臨江驛
大舞臺	三本西遊記
共舞臺	二集火燒紅蓮寺
大光明	玉慘花愁
大上海	甜蜜的俘虜
南京	新長恨歌
巴黎	萬星拱照
國泰	洗寃錄
金城	兄弟行
山西	申曲大會串
東海	清風歌舞團
東南	十字軍英雄記
百老匯	小姑娘
西海	都市風光
明星	王先生到農村去
中央	十字軍英雄記
新中央	十一集荒江女俠
恩派亞	[illegible]
蓬萊	[illegible]
卡爾登	萬獸女王
融光	小玲瓏
卡德	五集荒江女俠
浙江	黑地獄
萬國	七集荒江女俠
光華	王先生到農村去
華德	銀月歌舞團
麗都	孤星淚
榮金	船家女

德日軍事同盟與中國

—外論社譯自密勒氏評論報—

德意志是準備承認僞偏的「滿洲國」了、這次德國經濟調查團、在日本經過數星期的調查和談判、聞已在東京告一結束、德國經濟調查團的性質、並不似英美經濟調查團之集中注意於中國、自從由其團長基浦博士率領東來後、全部時間、差不多完全消磨在日本及滿洲兩處、目下該團團員已返至東京、正從事對於日本外交家口中所稱之「貿易協定」、作最後的商議、但是有一件很明顯的事情、爲吾人所不容忽視的、就是必須先有外交上的承認、方才能有貿易協定呢、

日本電通社十二月二十七日有一篇長春的通信、說自從德國經濟調查團來「滿」以後、德「滿」二國貿易協定、更有早日實現的可能、德國各專門家在滿洲居留一個月之久、方由在「滿」政府佔重要地位之高級日員、陪伴前往東京、計爲實業部農事局長三島、外交部貿易事務科科長佐藤、及外交部檔案科科長伊藤三人、德方在團長基浦博士、對於德國在「滿」的貿易、表示樂觀、並謂因爲德國須採購大批荳類的緣故、所以貿易協定是頗爲必要的、但是外間的謠傳、則謂德日談判的幕後、實在不只爲購買大荳、據說已經與德國各專門家相商、在「滿」設立某幾種工業、爲日後日本對蘇俄作戰時所需用的、此外又有謠傳、尤其在華北方面更爲盛行、意謂德日兩國因彼此對於蘇俄的共產主義、同樣厭惡、所以最近關係益趨接近、這種情勢、或在不久的將來、發展到軍事同盟的地步、不過目前的注意中心、却在德、日、「滿」三角貿易關係的整理而已、

上面所述的現象、是很有實現之可能、因爲德國在滿洲購買大批的荳爲、而銷售於滿洲的、却很有限、在另一方面、日本採購德國的機器很爲可觀、而日貨在德國的銷路、却又是比較微少、

東京著名報紙日日新聞、十二月十二日登載一段消息、謂此次德國政府派來遠東的經濟調查團、大約不久即可完成其整理德、日、「滿」三國貿易關係的最後談判、據日外部某發言人的意見、以爲此種整理是必要的、因爲德國在遠東市場上感覺到日本競爭的力量比歐洲任何國家來得深刻、德人已經明白、他們把最新發明的機器、售於日本、不啻無形之中、反而增加日本的競爭力、更明瞭德日兩國的貿易關係、決不能拿「物物交換」的方法來整理、因爲日本沒有能力供給德國需用的原料、大部份只好從中國及「滿洲國」採辦之、日日新聞又稱德國經濟調查團在大連之時、曾於滿鐵當局、討論銷售德國機器及工程技術出品的辦法、此外又有消息、說德國會與日本華北發展公司的董事相會商、這個資本一千萬日金的公司、是日人現時新組織、以供開發其在華北新獲得的領土的、

華北發展公司、是由滿鐵前任董事磯木氏所發起、其目的係欲在開發華北的富源上、佔得開路先鋒之地位、其資本金、是由滿鐵（佔三分之一）、「滿洲國」政府（佔三分之一）、所供給、其餘額則由日本各大公司、如三井、三菱等擔任、該公司的董事、有滿鐵東亞課主任宇詰、滿鐵營業課主任岡村、滿鐵經濟局主任熱海、三菱貿易會社董事長倉山、日本實業銀行董事小者、大阪郵船會社總理村田等多人、據朝日新聞十二月十五日消息、這個新公司的組織、是由日本陸軍及外務兩省所鼓動、目的在領導人民、從事華北富源的開發、

德國經濟調查團在日的活動、德「滿」貿易協定、因德國之承認「滿洲國」、而有早日締結的景象、可以算是德日軍事同盟迅將實現的第一件鐵證、最近所有日本駐歐洲各國的武官及視察員、曾在柏林召集秘密會議、據美國方面的消息、謂其目的係設法抵抗「第二國際」、換言之、共根本目標、即聯合抗俄是、

因爲德國向來與中國政府的關係、是很爲密切、如同中國新軍隊的訓練、假定能使中國有力量抵禦日本的、如今消息傳來、德日竟有軍事同盟的可能、則中德關係的情勢、自不免有點微妙了、有數方面曾暗示德國將爲中日間之調停人、目的欲使中國入於德日軍事協定之範圍以內、此種解釋、就現在之華北情勢而觀、似乎很覺有理、因爲日人心目之中、以爲對俄戰爭、萬難倖免、正要想在華北鞏固其地位、吾人須記得廣田外相「三點計畫」的第三款、規定中日「合作」、以防共產主義在華北及中國邊境中之傳播、因日本現在對於侵犯外蒙之準備工作、已經很爲公開、倘然在必要時、與蘇俄宣戰、則日本將利用其與德國新成立的關係、並得着德國軍事技術的援助、乃是理之當然了、

但是如上所述、中德兩國的關係、自國民政府成立以來、即頗爲接近、今則因德日接近而趨於微妙、中國人民對於德人之洞悉中國軍事內幕、茲竟與中國唯一之敵人日本相接近、自不能釋然於懷、華人對於德國之將承認「滿洲國」、及協助日本對俄作戰、且此項戰事大半將在中國領土—滿洲、蒙古或華北爆發、自亦難免發生種種概念、

在瞬息萬變的歐洲時局裏面、更有一種要素是與中國人民直接有關的、這就是指中國在早晚間、恐不免對於日本問題的解決、將採用「阿比西尼亞」的方法、吾人須憶及法國爲調停英意起見、建議將阿國之一半給予意大利、而將其餘的一部、交付國聯管理、換言之、法國的建議、就是一種解決非洲問題的「大家歡喜」辦法、把阿比西尼亞分給平日敵對的歐洲國家、這種計畫公佈後、幾乎使英國保守黨政府陷於崩潰、但是英國外相雖已去職、而法國的計畫仍未根本取消、並且要是沒有戰事發生、這一類的結果、仍舊是很可能的、

既然如此、中日間問題又爲何不能用一相似的辦法來解決呢、換句話說、就是承認日本的強佔東北四省、及其在華北之稱霸、而日本不干涉他國在遠東的利益、倘使美、英、法、意能承認「滿洲國」、而借款於日本以鞏固其地位、則日本或將對於海軍五・五・三比率之繼續、不再表示反對、如中國方面仍繼續屈服於日本之侵略、而無武力的反抗、一如塘沽協定簽字後三年以來之情形、則各國或將對於中國之事、失去其注意、並不得已而承認日本稱霸東亞之計劃了、

吾人今姑置此事於不論、就歐洲目前趨向戰前之聯盟制度而言、德日兩國之訂立軍事同盟、實更趨顯明、目下歐洲時局、除英意對於阿比西尼亞交惡以外、各國最注意之事、就是德國的重整軍備、及凡爾賽和約內、歸罪於德國之各條款取消、法國必將不允德人之請求、德人不久即將要求返還其殖民地、目下法國之所以不肯援助英國以對意大利、就是因爲英國不肯擔保法國去抵抗德國之故、所以法國就重行恢復其與俄國之舊盟、現在法英皆要俄國幫助彼等以對德國、但是史太林曾經很合理的說過、「關於在遠東方面、保證蘇俄以抗日本之攻擊、又如何呢、」所以吾們要是從時局的那一方面來觀察、就可以看到意、德、及日本利益之接近、日益增進、平日對華極好的意相墨索里尼、最近曾經對於日本之能爲權利而奮鬥、表示過非常的羨仰、以中國而論、目下時局中最重大的要素、就是一種印象的增加、以爲中國在遠東及歐洲的政治中、不過成爲一種賭局中的孤注而已、換句話說、就是中國處在日本不斷的侵略和陰謀以下、似乎已喪失其革命的熱度、而屈服於各國的壓迫之下了、中國分裂的力量、在三十餘年之前、爲歐洲各政治首領所公開宣揚的、已經在各方復活的現象、

著名遠東事務作家披拂氏、在十二月號的亞細亞雜誌中、曾發疑問、謂墨索利尼氏是否爲日本服務、按意大利在非洲之冒險行動、確對於日本之侵華計劃上、有莫大之利益、此乃係事實、可毋疑問、對於德國、及其公開宣布之計劃、欲重行振作以報舊仇、亦何常不然、歐洲之糾紛愈甚、日本在亞洲侵略之機會、亦愈大、所以德、意、日三國的聯盟、乃是很合理的預想、

最近中國時事日報、曾綜論世界大勢、並謂世界各弱小國家、如欲圖存、應速自救、該報又援引日本某發言人之語：「歐洲愈糾紛、日本愈光明」云云、該報編者、又表示意見、以爲一九三六年遠東時局之關鍵、握於英人之手、說道、「如英國停止其在中南歐對於德國之秘密援助、並與法在國聯合作、則非洲糾紛或可解決、歐洲局勢、亦趨安定、又英之保守黨、如能放棄其在遠東與日合作之觀念、而與美攜手、則遠東時局必不致擴大、但不幸英國政策並無改變之傾向、總之、不問世界各地將有何事發生、但中國決不致再繼續其去年之政策、則可斷言」云云、

黃益壽醫師 專割包皮 過長

▲注意▼ 割除包皮原爲終身幸福計諸君決不肯未經考慮貿然往試品也本醫師服務社會之歷史是否久遠報紙可憑更有後列之事實足資證明

◆事實證明◆ 包皮過長之害

（一）本醫師割下之包皮已積滿有廿一大瓶
（二）足證其衆
得太長太短等弊（三）割時及割後均無流血不止之虞（四）割後無痛苦割後立可行動作事不用住院阻礙發育引起早洩遺精
奧臭 日久容易發炎腐爛更易患瘤腫及下疳 精神衰弱 影響康健 一經割除有益衛生性能生育故宜早割

▲特治生殖器性病▼時間九至六時星期日照常◆診所愛多亞路廣西路口唐拾義藥廠左面二樓

LIFOLD FOR HONGKONG FOOT & ALL SKIN TROUBLES

療膚樂

專治 脚趾爛圓癬 陰癬皮膚濕 癢萬試萬靈

中英大药房發行

國老與黑老之問答

本社搜集各省著名丸散膏丹並編印壽世芻言一書以利病家近復倡導甘草膏戒烟爰擬勸戒問答如左

問 甘草何以稱國老
答 甘草爲衆藥之長號曰國老服後調和臟腑解除百毒
問 鴉片何以稱黑老
答 鴉片爲酖毒之品世稱黑老吸後脾腎兩虧絕嗣喪身
問 吸鴉片最傷臟腑何部
答 最傷先天之腎後天之脾
問 何以傷腎
答 腎部藏精初吸鴉片房事失節繼則陰津受爍慾念頓消腎臟既傷肝血因而日耗於是木旺水虧俾晝作夜思慮傷脾沉湎不覺此先天腎臟受損之明證
問 何以傷脾
答 烟者土也吸鴉片先侵脾土面黃肌瘦脾土受傷也食量減少者胃亦受害也大便燥結者脾運不健也脾乃後天之本失調後根蒂日虛癮益加深此傷脾之鐵證也
問 甘草膏既能戒烟可抵癮否
答 甘草膏用茶沖服流入臟腑能解百毒初服卽可減少烟量不能抵癮漸服則烟癮自絕此千公士雖之遺法也
問 服甘草膏之功效如何
答 服甘草膏能蕩滌烟垢臟腑諸病均可調和大便燥急服後自解凡外感癰疽各症均宜內服不獨戒烟已也
問 服甘草膏戒烟需費幾何
答 癮深者服雙料膏念瓶每瓶一元癮淺者服單料膏念瓶每瓶三角服後七天糞現黑穢大腸烟垢悉爲蕩滌
問 有人戒烟後抽筋縮脈脾虛面浮可服甘草膏否
答 脾腎中烟垢不去百病叢生服甘草膏三五瓶便愈

上海 同益名藥流通社謹啓　法租界八仙橋恆茂里35　電話八〇三九九號

保赤之舟楫

天賦嬰孩本多胎疾初生時每感撮口臍風哺乳爲難若先天質弱者漸都痧痘疳疾急慢驚風常人昧於醫藥往往延誤莫救良可痛也敝社推拿專家濮君起元懸壺廿載精於古法運氣㒷㒷深對於甫生嬰孩不論何種胎疾獨具保赤聖手對於童穉疳疾不拘何種險症類用秘法外治加以敝社搜集各省稱覞膏丹如北平保赤散　萬應錠　江西疳積散　丹陽子藥以及止嗽金丹　珠黃散　七珍丹　臍風散　太極丸　平熱膏　化痞膏　一捻金　湧泉散　不禁膏等等著名聖藥足以普救兒童再憑濮醫施治自能相得益彰且敝社三載以來問病售藥對症指南厥靈利人天職伏祈愛國君子相與輔益易勝感禱此啓

上海 同益名藥流通社謹啓　法租界八仙橋恆茂里35　八〇三九九號

性病合理注射療法

病者能自己珍攝，允收一勞永逸之功。

近時青年，每爲聲色之誘，多犯自瀆之弊，或兼因工作之勞，致使用腦過度，卒至內分泌減退，腎臟損虧，早洩，生殖機能，失其制能力，性的神經失常，遂形成，遺精，陽萎，頭昏目眩，腰酸背痛，健忘失眠，肢倦神疲，衰頹之病態，及與發育不全之缺憾，內服各藥，遲迴徐緩，見效微細，且多累贅，何嘗飲鴆止渴，不實療方法，更屬隔膜，無非捨本逐末之舉。近世各國醫界，治療本症，公認有效者，厥爲注射。針藥成份，都屬含精存萃，一經入體，因易於吸收，故立達患所，補彌缺陷，以佐宰制，亦培養，而一方面尤宜自己珍攝身體，則允收一勞永逸之功。應用何種注射針藥，爲合理對症，宜由醫師詳細診斷後，確切指定。

爲認清醫學常識之病家公告服務條例

文已刊載，現今雖多宣傳自私之醫藥刊物，但眞實服務之醫學匯刊，亦復不少，此因社會人士得以正確認清本症之利害者，已不敢胡亂服藥及就醫之病家，每於其特訂號費一角，自備藥物，由本社醫師代施手術，注射每次收診金一元，其他概不另收。

□門診　每日上午十時至下午三時
□星期日照常開診
□電話九二〇二一
□社址　南京路西藏路角新世界飯店對面大慶里第一一號二家樓上

上海醫藥研究社謹啓

象牌　麥精魚肝油

製法科學化　售價平民化

補肺肥體　滋養美味
瓶裝兩磅　可服一月

本品依最新營養構成原理製出，富含各種純正維太命，芳醇適口，絕無腥臭，不論幼童婦女老年，均宜服食，凡癆瘵羸弱多病之體，服後立見肥碩。

每瓶一元五角

上海中法大藥房發行

火山旅（二六）

十：作祟者（下）

江北李麗作

「李小姐眞是漂亮極了！這就早在我的預料中；現在我告訴李小姐，我的方法，是再週密不過的。李小姐該知道的，電影界每年不是舉行皇后選舉麼？現在我們進行舞后選舉，我的眼光，擔任上海舞后的，除了你李小姐是誰也當不起的，關於一切的事，都由兄弟負責進行，譬如宣傳呢，選舉呢，都不用李小姐化一點心思，穩穩的戴上皇后的桂冠，等選成後，自有許多捧李小姐的客人來替你舉行加冕典禮，一定可以轟動上海，而且這事，我想來成績保險圓滿，況且李小姐在上海舞場中本已有了相當的地位，加以這樣一來，從此可以鞏固了你的基礎。你李小姐對這計劃怎麼樣？」

他很高興一口氣說完了他的計劃。

我沉息了片刻，然後問道：「其中恐怕一定有很多的困難吧？」

「一決計沒有，李小姐，你儘可放心，我林君達雖不敢說料事如神，凡事總有七分把握，哈，哈，哈！」

我當時給他說得我惑了，我覺得我在舞場中的地位本來就不錯，假使再這樣大播大鬧一下，以後自然更有把握了。於是隨便道：「林先生的計劃很好，不過，我負點甚麼義務咧？」

「一義務兩字說不到，一」林君達的精神很振作地道：「一這點事，本是兄弟應效勞的，尤其以前得罪了李小姐，不過將功折罪而已，可惜我們的經濟力量不十分好而已。我想，李小姐先給點籌備費，等到功德圓滿之後，李小姐高興就是了。」

「一籌備費要多少呢？」

「籌備費，唔！」林君達閉起眼睛掐着指頭，半響道：「不多不多，二三百元就夠了。」

我聽了籌備費就要二三百元，覺得數目不多，但爲了面子，不好馬上就答應出來，我道：「二三百元並不算多，我對林先生的計劃頗爲贊成，這樣吧，等我稍微想想，我在明天下午打電話給林先生再興續談吧。」

「那也好，明天還是兄弟親自來一趟吧。」

「又得勞駕了。」

本來他來的時候，我感到非常的不高興，但送他去時，心里就兩樣了。

步行世界之我國青年
縱談世界華僑

海水所到之地皆有華僑足跡

張君步行南美時曾被生番擒扣數月
其同伴陳君不幸卽於是時受病逝世
彼現抵荷印將於二年後過馬來亞返國

張尚仁

荷印吧城通訊：步行世界之我國壯遊家張尚仁君，廣東赤溪客籍人，現年二十四歲，於一九二九年在香港出發步行，遍遊歐美大陸，經過無數危險，歷盡不少苦楚，始於昨由南菲洲乘輪抵巴，星期六日中午張君曾一度來各報參觀，惟談話時，毫無系統，故昨記者復相與張君晤談，記者以張君所履之地，莫不有華僑之足跡，而張君對華僑狀況，尤爲關心，故以各地華僑之狀況爲中心問題，談話時間歷數小時，然張君侃侃而談，從未露倦容，其精神之奕奕，於此可見一斑。張君御童子軍裝束，背負一旅囊，滿載世界各報之記載，名人題詞，各界贈送之紀念寶星，及各地歡迎之留影，琳瑯滿目，美不勝收，雙手穿黑手套，帶有「色而康」之攝影機，統靴內備有一小刀，以防萬一。張君以僕僕風塵，無暇修容，頭髮之長，幾如藝術家之豐度，張君既健談，故所述之步行經過，無異一世界見聞錄，頗饒滋味，惟不知本地各僑團於歡迎宋領事之餘，亦曾注意此幾受挫折，飽嘗風霜之青年否？以下爲張君之談話：

余於一九二九年由香江出發，遊往日本，然後經過三藩市而赴巴拿瑪，沿途均有一走馬看花之觀察，所有材料，以步行關係，殊屬笨重，故隨地寄返國內，希冀將來作「世界遊記」之參考材料，今所攜帶者，亦僅日常用品而已。

旅巴拿瑪 之華僑，約一千三百餘人，其中以花縣，鶴山，東莞，寶安，赤溪，中山，惠州華僑佔多數，四邑，南海，番禺，順德較少，營業範圍，以雜貨，酒館，洗衣館爲大部份，間亦有墾植菜園者，華僑團體機關亦復不少，其中最有勢力者，厥爲致公堂，日校常付缺此，夜學則有，惟亦過於散漫，當地移民條例嚴酷，華僑不易進口，非華僑如是，卽全亞洲人及猶太人亦被排斥之列，希望將來，或有改善之一日，蓋當局之唯一理由，乃保護本國之工商業，非對華僑有歧異之偏見也。旋由巴拿瑪步行至

哥倫比亞 共和國，該地交通不便，幾可謂爲一大森林，內地「生番」，慓悍無匹，其時余之伴侶爲陳君東球，未動身前，或告之曰：森林中尙有蠻烟瘴氣，「生番」一外，足以置人於死地，力勸彼等勿冒險而往，惟彼等爲好奇心所驅使，不顧一切，結果，竟在一般預料之中，而遇險焉。在森林中前進時，因恐爲「生番」所襲擊，故常瞻前顧後，或攀樹遠望，以探動靜，且將衣服脫盡，滿擬與「生番」相遇時，或被認爲同種，而不加陷害，孰料進行兩日後，至某處時，卽聞身背有呼喝聲，乘返視，有兩名赤身裸體之「生番」突現於眼前，而吾等正遲疑間，嗖然一聲，一枝箭飛來，幸未及身，卽落地上，此殆爲一種警告耳。余等處此境地，惟有束手待縛，縱欲抵抗，亦已無能，蓋其他一伴，正引箭待發也。余等遂被

擒至一村 無數「生番」不期而集，撫余等之長髮嘔啞私語，所言何物，不得而知，迨被擁至類似酋長處，雖用數種方言，亦不能達己意，幸彼等尙無惡意，僅爲驚異而已。是後一村復經一村，步行月餘，始抵一山林深密處，是殆爲「國王」之所在，余等乃將沿途所拾獲之紀念物，盡獻於上，詎料其中有一小鏡，該國王得之，幾如至寶，驚訝不迭，頻頻對鏡中人而笑，余等之命運亦幸賴此鏡，終得釋縛，留於山中，其款待頗見殷勤，時見彼等以箭射林中鳥獸及果品以相餐，惟此地非蜀，安能久居，乃旦夕謀脫身之計，然欲脫虎口，非譯其語言不可，于是先觀察其生活行動及其簡單語言，經過四越月，始略得其門徑，余等乃詭謂之曰：昔時余等亦爲此地之土人，惟爲白人所擄，遂致遺忘故鄉所在，今者余等重來，乃欲訪問父母，據記憶所及，殆在此森林之末處云云。該國王深信不疑，乃遣人護送，步行月餘，始通過此大森林，而脫險，及今思之，

猶有餘悸 該森林蚊蟲極多，余等日夕被咬，雖體無完膚，卽今背上，尙存有不少紀念品，余友陳君，卽因此擺瑪拉利亞症，寒熱交作，時愈時發，沿途雖得土人，以青草藥療治，惟終不能全愈，結果，旅行中最可痛心之紀念也，壯志未除身先死，中夜潸然下淚者，豈止陳君之家屬而已？當時，余亦患寒熱症，既須步行，又受疾病之侵襲，憔悴之狀，可想而知，惟念中途折返，無顏以對九泉下之友人，故不顧各方之阻撓，決意繼續前進，初未料離森林後，又來一番磨折也。

余得土人之指示，沿電話線柱而行，約一週可達「比那文都拉」埠，惟途中多虎，須帶破鎗，擊之可嚇退猛獸，余心稍安，孰料躑躅至一溯所阻，乃折道，終至迷途，舉目四視，皆爲森林。（未完）

有關趣味
談談書籍的整理法

我們吃飽了肚子，精神方面，似乎也應該給與相當的糧食，所以時常買些書籍來看看，起初一本兩本的陸續帶回，到也不覺得麻煩，經過了幾個月之後，案頭几上，都是書本，在這蝸屋似的寓所，滿目凌亂，十分感得不快，於是想着怎樣來整理了。

月刊看起來最有興味，種類也多，堆積得比較最多，認爲合着自己的所好，預備將來參考需用，把心愛的幾篇作品，拆下收藏起來，其他一切不要的就以投棄，這樣的整理，爽快得很，最容易把室中收拾的清楚，倘然要全部份保藏，祇有購些裝肥皂或罐頭牛奶的木箱，分類放入其中，漆了黑色，疊着彷彿什錦書櫥的樣子，有時若須移動，也是十分便當。

線裝書本，寫了書根，極易檢查得到，並且可以平放，則舊式書櫥，尙堪應用，現在通行的平裝草釘，或是布面洋裝，便不能通用這個辦法了，必定要把它直立安放，否則一時需要那一本書，很難找尋得到，而且書櫥也要用西式的那一種。

西式的書櫥，選擇深裏要淺，適合一本書的地位，要低矮，頂上可以擺些陳設，更爲出雅有致。

櫥中時常灑入樟腦粉，一有間斷，油蟲乘隙而入，我們精神上的糧食，變了吃飽牠們肚子的食料了。

筆管

國際的紛糾，除了故意挑撥外，大半由於言語上的誤會而來。

中國國內言語不統一，當然也會引起許多紛糾，上我最近和一位福建朋友的紛糾，據他說：也全是從言語來的。

圍棋欄

不准轉載　鶴風

棋戰 第四十七局（五）

劉棣懷　大勝
宋溫善（先二）先

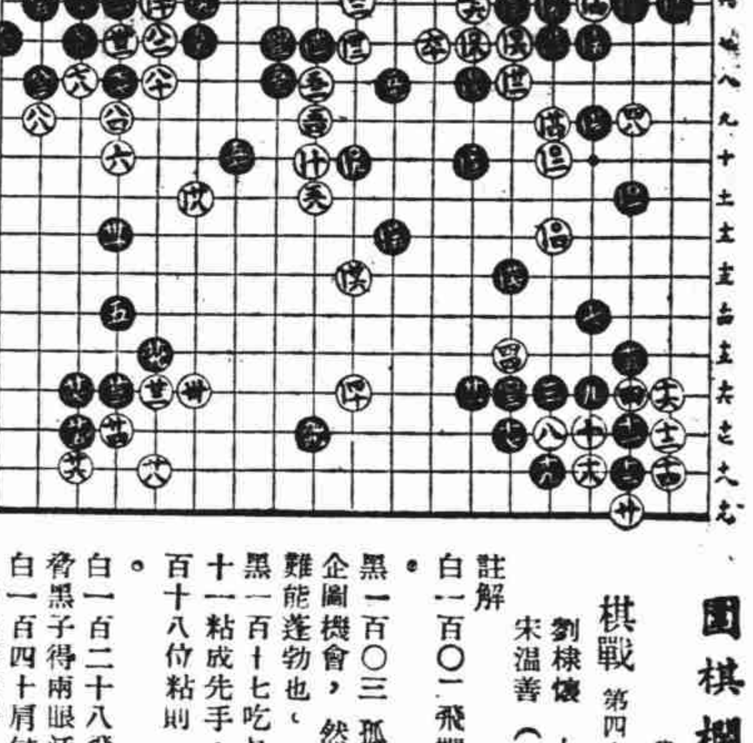

共一百四十子下略，白大勝。
白一百二十粘同一。

註解

白一百〇一飛攔，取腹空。

黑一百〇三孤軍深入，企圖機會，然究力弱，難能蓬勃也。

黑一百十七吃是一百十一粘成先手，如於一百十八位粘則爲後手矣。

白一百二十八飛封，威脅黑子得兩眼活。

白一百四十肩侵是，黑腹部疏鬆未淨，且空已不夠結果黑敗。

作嫁

菜子

造房工人
夷樓高聳入雲霄，夜夜笙歌舞細腰，
知否當年伐木者，而今失業愁簞瓢。

銀行行員
終日勞勞僞亂眞，燈光幌幌長相親，
運籌握算疑財虜，辛苦年年却爲人。

天閣石女成夫妻

△男攻訐女　△女攻訐男
△究不知葫蘆何藥

北平訊：東直門內，北新橋北，擁脊胡同六號，住戶連雲舫，現年七十六歲，大興人，所生六女，其第五名佩貞，年二十四歲，兩月前，由名蒲子原者爲媒，配與安定門內，國興胡同二十六號，住戶黃翰南之子永康爲妻，永康年二十六歲，伊夫妻結婚後，因故感情極爲惡劣，形成同床異夢之狀態，連女竟於前日乘間潛逃，黃永康發覺後，當往其岳家尋覓，至其處，據連某稱：伊女并未返回，黃無奈走去，至昨日，黃偵知伊妻連佩貞，被其父隱匿親戚家中，故再度前往尋找，連雲舫初仍不肯承認，繼知難再掩飾，當卽說明，謂黃永康係一

★天閣廢人★ 伊女雖與其偕白首云云，黃永康情急，當赴該管內三區，十六段鳴警，經警長常榮，訊問經過，據黃永康稱：連女佩貞，係一石女，不能人道，伊因顏面攸關，不願道出，以免貽羞外人，不意伊更行潛逃，顯係騙婚無疑，請求帶案成訟，又據連雲舫稱：黃某生理奇異，係屬天閣，不能人道，伊女以

★所適非人★ 實不能與彼偕首百年，而受無窮之痛苦，因之返回娘家，准備辦理離婚手續，不意黃反誣女不能人道，並潛逃等情，警等以雙方各執一詞，無法辨解，遂一併往內三區，轉送地方法院，由檢察處依法偵訊云。

二美奪夫記

芬葉

高占非鬧得不淺

這裏先得來一個聲明，這並不是正眞的事實，僅不過是「兄弟行」裏全劇的一幕，所謂二美者乃胡蝶，朱秋痕是也。

高占非在本片裏，是一個在上海某醫校裏讀書的學生，因着舒繡文的介紹，纔開始認識了胡蝶，他倆一見傾心，由相識而相愛，更進而發生肉體上的關係，但是他們還沒有正式結婚，因爲彼此的家長，都是十足的守舊者，決不會同意他倆的這種行爲，可是胡蝶已經有了孕了，決不容許她再那樣的含糊下去，經過再三的要求，責問，高占非無可奈何，祇得用了虛僞的態度，在一所假的教堂裏，舉行着滑稽性的婚禮，胡蝶就這樣莫明其妙的受了欺騙。

同時高占非的表妹，也就是他的未婚妻朱秋痕，由內地跑到上海來讀書了，高占非周旋在她們倆個人中間，終是互相安慰，隱遮，他沒有對任何一個說出彼此關係的勇氣，某一天，胡蝶突然到高占非的寓所裏去找他，同時朱秋痕也恰巧來，這一個秘密終於給揭穿了，他們倆各自承認自己是高占非的妻子，這一幕有趣的對白，就這樣開始了：

志芳—朱秋痕—「闖到人家來，有什麼要緊，我又不偷人家東西，又沒有偷人家的丈夫，……鍾企之是我的丈夫，什麼人敢奪去？」

慧玉—胡蝶飾—「慢來！我沒有偷人家的丈夫，你才是偷我的丈夫，這鍾企之是我的丈夫，我們已經結過婚了。」

志芳：「……」

慧玉：「……」

信箱

（問）我是一個失業許久的人，二月前在滬西高陞大戲院內找到茶役職，押櫃是二十元。十元有該院經理的收據，十元則無憑證，嗣因戲院生意不佳，一我要另謀一就，向院主取回是項押款，僅付我五元，（按五元係十元內）餘者概索不還，似有吞沒之意，請問博士用什麼方法又要不化錢可以討到這筆錢呢？（吳禮一）

（答）你當初既允許他十元沒有收據，現在就只好吃虧了。

（問）聯華公司的「天倫」一片，你看過麼？我要問你：這劇中，是什麼人最苦？（老周）

（答）逃走的女兒（陳燕燕飾）最苦。

（問）吳博士：鄙公事房中，有位騷妹妹，已經結婚，最近請她兒子的湯餅宴，特特的揀了一個她丈夫出門的時候，請問多智的博士，不知她是什麼用意？（兔子）

（答）怕朋友們要把小孩的面孔和她丈夫的面孔比較。

新夜報旅行一覽表

滬杭線

中華民國二十四年十二月二十一日起實行

▼下行車

▲上行車

[illegible]

京滬線

中華民國念四年十二月念一日實行

▲上行車

▼下行車

[illegible]

在不景氣下掙扎着：常熟的可憐蟲羣

淫業衰落：今非昔比

賣水菓女 江北大姐 鄉下姑娘 紛紛投在這罪惡的漩渦里

（一）全盛時代

在這西北風吹得緊張的黑夜裏，一般鳩形鵠面的淫女們，總是缺少脂肪的營養，和沒有充分的睡眠，那當然囉，每個人臉上就呈露着菜白的色彩，他們爲着生活底驅使，要博得一般孤男和浪蝶們的豔羨，不得不拿較美觀的衣衫，和香粉胭脂來掩飾她原有的醜惡。

旅館中唯一大主顧是嫖客，茶房的趨奉服侍，待之尤如父母，在民國十七年間，革命軍尚未誓師北伐的時候，娼妓在本邑，爲全盛時代，南門壇上，幾成上海四馬路鄭家木橋娼區的混亂，當電炬通明的時候，她們就濃裝豔抹，淺笑輕盈地站立或往來於各旅社間，整備着主顧的來臨選擇，啊啊，這還好算是人嗎？簡直是許多待沽的魚肉，任人宰割的小羔羊。

（二）淫業衰落

唉！她們出賣肉體和靈魂並非感情的驅使，實是受着生活的鞭撻，和環境的壓迫，所以情願忍受一切的痛苦，來做這種神祕的生涯。

妓女以前着實出過風頭，大衣斗蓬，包車叮噹，幾欲與奶奶小姐爭妍鬥豔，時代的不同，社會的衰落，妓女的夜度資，也隨着減退，由五元狂跌下來，二塊錢夜廂，如今也足夠的了，茶房半元扱頭，鴇母抽若干的提成，妓女得到也是無幾幾的了。

蘇妓土娼，各有風味，麻油拌靑菜，各人心中愛，隨嫖客的選擇而已。現今人肉過剩，淫業衰落，蘇妓也一批批的重返故鄉，開到別埠去了，本邑私娼著名豔幟天凝寺巷楊瑞原家，及金童子巷王老太婆處，因經過當局的破獲，故現已稍形匿跡，易地開張，重築香巢。

（三）賣水菓女

蘇州的賣花女，大家知道是祕密賣淫的，本邑的特產，是賣水菓女子，這般水菓女的營業範圍，除了街頭巷尾外，旅社裏面，也穿房入戶，毫無顧忌，但這猥褻色大都平庸，所以雖風騷露骨，而實在乏人聆教。她們遇着了瘟生，特價高抬，若要急度春風，代價的低廉，不過二角四角而已，簡直是淫業中最起碼最低落者。

（四）江北大姐

棚戶或船戶居民之在江南，其所充的職業，大多是販夫走卒之徒，其收入的微薄，所過的生活，幾與牛馬相埒。生活狀況既這樣的可憐，他們是拿血汗去換金錢的，但是，現在呢，花樣翻新，專靠在女兒身上生產，南門一帶茶館內，一班江北大姐，塗脂抹粉，打着強常熟白，手提小籃，內置水菓及糖一類的東西，骰子等等賭具，瞇花眼笑地專門引誘靑年男子，故進益很豐，其實內幕，好似上海世界及公司裏玻璃杯，一女茶房靑蓮閣的野雞，說得投機，開房間，在暗裏操着皮肉生涯，不過，代價在一元與半元之間，雖然是拉裏媽媽，然而比較水菓女來得風韻一些。

（五）鄉下姑娘

住在農村的鄉下姑娘，可憐天天忙着在田園裏作着工，什麼戽水，下種，除草，便是藏在家裏，紡紗織布，有時還做些家事，但是，收入有限，故雖欲買一匣香粉，做一件旗袍，那就發生問題，她們很怨恨在農村是永沒有出路，於是想到城市裏來混混，或幫傭人家，所以許多的鄉下大姑娘，遠離着鄉井，單身到都市裏來尋生路。但是，一路踏進這繁華的都市，生路找不到，所找到的什麼娼妓，賣笑的……這種的生涯，眞太可惜了，這種的鄉妓，盛行在本邑各小客棧中。—長安公寓。（紅葉）

留日學生四大慾

▽零零自日寄△

住屋要住西洋房 娶妻要娶日本娘 不是廣東菜不吃 不要做官來幹麽

留日中國學生，有一部份在留學期間所抱負的偉志有四種，即所謂：要住西洋式房子，要娶日本娘子，要吃廣東料理，要做萬人欽仰的大官是也。綜此四端，可以表現出留日學生之巨大野心，而這些野心，又是表現出人生的嗜慾，今請將此四大嗜慾，一一詳釋之如下：

住西洋式房子，世人皆盡知其舒服闊氣也。西洋式房子之美觀莊嚴猶是餘事，最大妙處莫甚於備有抽水馬桶，電鈴，浴室，假使把日本式房子，或支那式房子拿來比較一下，則前者未免失之太簡陋，而後者則未免太污穢不合美矣。是以，住要住西洋式房子一也。

其次說到終身大事的婚娶。中國女子雖好，但性情有點不大那個，摩登者過於討厭，守舊者過於陳腐，而日本娘子則不然，日本娘子之美麗，固早已名聞天下矣。論性格不強不弱，言論靜雅而溫柔，舉止婉媚而端方；論道德，絕對服從是她們的人生觀；論智識，統皆受過嚴格的高等教育；論技術，舉凡針頭線尾，田頭地尾，灶頭鍋尾，手頭腳尾，無不通曉。服侍丈夫，藹藹然有賢妻之風，教育兒子，儼儼然有良母之德，是以最使人拜倒欽羨，而娶日本娘子之理由二也。

再次說到食飯問題。住在日本的人，看怕了日本的腥魚，夢茯料理，對西洋料理則又慣其煎煎炒炒，未免太熱，且中西人士的口味不同，最合一般留學生之飽腹者，莫過於支那的廣東料理焉。此其三也。

最後，說到要做大官。這不過是留學時代所抱負的終身大志，留學即是學做官，怎樣交際，怎樣活動，怎樣做官，怎樣說官話，一切在留學期間是日常必須習學之事，如果不想做官，誰是傻子花了幾千塊錢跑到外國去受苦呢，此其四也。有君子爲特作一打油詩以誌留日學生之四大野心曰：住屋要住西洋房，娶妻要娶日本娘：不是廣東菜不吃，不要做官來幹麽！

談鬍鬚

中·外·古·今

▷……飛燕……▷

（孔叢子）：「假貌可相易，寡人不惜此鬚眉於先生也。」

以此原由，我們便以「鬚眉」代表男性美。其實鬚雖爲男子特有之物，女子未必就無媚毛，我們將鬚眉二物全部強奪過來代表男性，在女士們看來也許說我們犯有侵佔嫌疑。

然而，自從婦女協會成立以後，從未對此提出抗議，我們也就可以毋庸置議。

據由歐洲遊歷歸來的朋友說：巴爾幹半島的婦女上唇留小髭很多，間有于思于思的好婆，見者也不足爲奇。這樣看來，鬚眉竟不足以爲男子的專利品了。「有髭鬚阿姆」，現在雖是一句笑話，將來也許有實現之可能。

髯如銀絲，雖能顯老，但終不及「垂鬚長似髮，七十色如黴」的討人歡喜，所以古人就發明了烏鬚藥，能把蒼白鬍鬚染成爲烏黑色。

染鬚也是一種技巧，用藥不得其法，鬚未染黑，而皮却有變成阿比西尼亞的危險。

現代科學進步，上海的高等理髮店，皆兼工染鬚技術，保不褪色，除非新長出來的白髮，無須三五日一施，更不至於像老婦抹粉那樣難看。

中國古人把留鬚當作一件大事，須請相面先生鑒定了年齡始敢著鬚，著後即由鬚將自由生長，不許損失半根，舊時老年人衣襟上都佩着一把小牙梳，這就是淸理鬚鬚的東西，使他自然下垂，不許修剪，更不許鬚翹起。

鬚鬚的式樣，古今亦大有分別，古人的鬚是千篇一律的八字式，現在皆加以人工改造，有的僅留一簇，像鐵匠店的徒弟，有的兩角高翹，像戲台上的時遷，花式甚多，恕不備載。

鼻。

也有販賣爆鬚的人，設法禁止他們營生，市上也有甚麼擦鬚散等藥品出售。據試驗過的人說，多半是騙人的東西，欲求根本劃除，不得不乞靈於鑷子，拔鬚，雖免痛熬，長期施行，也許比鈍刀割硬髭的痛苦好受些，只有幾位阿爺子先生也要學漂亮，拔時像彈棉花一般聲調鏗鏘，個中滋味如何，就非過來人不知了。

拔過後的鬍鬚，照樣能稀的生出來，不過留在唇上總不很像樣，只得終身做「太監臉」了。

未老先衰的人也有單拔白鬚以諂老的，還是古人也有此種取締雜牌軍隊的辦法了。

（六帖）：「釋子希道爲[illegible]擇日拔白鬚，其半，及生，色若黧矣，凡三鑷之，鬚不復變」。

白鬚鬚變黑，除非畫者是仙手，凡人却不可取法。

咪咪集第廿二期出版

上海菜市路三讓坊七號元昌廣告公司廣播台發行「咪咪集」雜誌，第廿二期茲已出版。另售每本二角，定閱全年十二期二元二角，郵寄另加郵費，即日定閱或另購均得贈送該公司補美日歷一份云。

流浪的伴侶

△……江牧作……△

夜·話

覺悟 ·方雨痕·

一個賭徒因輸了錢，垂頭喪氣地不言不語，忽然舉手打自己二個嘴巴，他的父親在旁見了心中暗喜，以爲兒子覺悟了，便道：「這又何苦！旣往不咎，來者可追，你從此戒賭……」

賭徒忙道：「不是這麼說——一千不該，萬不該，我不該打那張「紅中」衝了下家一副「三代辣子」你想該死不該死。」

唯一價值 ·呆人·

甲：「老兄！你方纔演說，有一個地方，眞有唯一的價值！」

乙：「豈敢豈敢！兄弟也不過亂道而已！但不知在甚麼地方，你認爲有唯一的價值呢？」

甲：「不，我認爲有唯一的價值的地方，不是老兄的演說，乃是老兄的滿口金牙齒呀！」

四種稱呼 ·陸潔·

史利先生穿了四種不同的衣服，去買東西，得了四種不同的稱呼，第一次是「老板」，其次是「先生」，「朋友」，末次是「喂」。

鼻管用場 ·霹子·

某工人一邊呷菜湯，一邊看報，突然看到新開狗飯店每狗月膳十八元的新聞。

工人：哼！兩個鼻管今天才算派到了用場！

同伴：此話從何說起？

工人：唉！否則不是要氣死了嗎？

火燭小心！

·張蘭·

當我每夜鑽進了暖和和的被窩時，雙閉了眼睛，靜候着將入夢鄉去的當兒，驀地裏聽見一種由隱約而漸漸淸楚及至沒落的淸淅地敲竹聲夾着顫動蒼老的喊聲：「篤篤篤……火燭小心，前門看看，後門關關，篤……」把整個寂沉默默弄里內的人們；由這種驚告聲不自然地漫擾進了每個人的心靈。接着一陣酷寒的心，緊打着齒子發出「軋軋……」地聲音，這時，我急急的把頭又鑽進了被窩。呵！至於在這利朔的寒風中，奔走着的「敲火燭小心者」不知掙扎到怎麼一步田地，紊亂的思潮開始洶湧地在我腦海裏翻覆着。

貧人們，在這冬令中「敲火燭小心」便是一個流行的活計，大概到了慶賀新年，這個天天驚擾我睡夢的熟管者，一身襤褸的衣服；手裏拿了一隻破舊的燈籠，穿繫是乞丐，挨門逐戶的向人家要錢，一枚，二枚，三枚……的銅子，便是他平日在冷酷銳利的寒風中，勞苦下來的報酬。

生活在水鄉的人們

捕魚的各種方法

◁……仲英……▷

鄉下的幫兒們，自然要依賴着田地，來維持他們的生活。但是生長在水鄉的人們呢，既沒有田地生產，又沒有其他的工作，不得不以捕魚爲業了。由着他們經驗，捕魚的方法，眞是妙方百出，五花八門，這也可以說是一種特技。

卡網 並不是織成的網，而是一條絲繩，長度約數百丈，在未下之前，先用豬血洗過，因爲有一種腥臭之味，然後再在繩上距離二尺遠，繫一個約有二寸長而有彈性的細竹簽，再把竹簽折成長半圓形，當一麵疙瘩（玉米麵作成）因爲魚將麵疙瘩吞下，而竹簽則振開，把魚嘴支住，不過這種網，祇能捕大魚，而小魚則不容易捉獲，他們下網的時候，是在下午，差不多每天夕陽西下的時候，就可以看見一艇一艇的小船，在駛着撒網，他們下網的起點，有一個暗記，因爲怕被人偷去，又怕不好找，所以留一個暗記，到了次日的早晨再找到暗記收網。

風網 下這種網的時候，得利用刮風的天氣，因爲風吹水走，波浪滔天，魚伏在水中，自然不能安穩，捕魚的哥兒們便乘着這個機會，把船桅支起，將網撒在船後，順流而下，船上再敲着鋼鑼或是鐵器，一片喧囂之聲，水內的魚，經了這樣的驚嚇，自然要順流而逃，但是速度又不如船快，當然要陷入網內了，不過用風網的還很少。（未完）

回力球 中央運動場
每晚八時起賽 星期日午后加演日場
霞飛路亞爾培路口
一、賈多 二、沙特浪谷 三、海拉多 四、依思高 五、杜樂仙 六、古體地
一、古巴龍 二、普登巧 三、爾加 四、蘇羅沙伯 五、歐蘭加 六、白羅地

榮記共舞臺 地址 愛多亞路大世界東 電話八四八〇八
◀今天夜戲▶
續排俠義英雄奇情異節哀豔頑感武俠新戲
小小毛豹 沈豔琴 國桐華 王椿柏 趙松樵 雲豔霞 劉奎官 于素蓮 胡月珊 小玲童
火燒紅蓮寺 一二集
價目 樓上 一角 三角半 六角 樓下 二角半 四角半 八角

康記大舞臺 地址 二馬路英華街 電話 九〇二〇〇 九二〇一〇
◁今夜准演▷
三本西遊記
平民化（坐價） 日戲價目 三樓一角 二樓二角 四角 正廳二角 三角 五角 夜戲價目 三樓一角 二樓二角 三角 六角 正廳二角 四角 八角

南京 美國聯美出品 約瑟芬赫金蓀 喬治霍斯登 長恨新歌 The Melody Lingers On
日戲二時半 日戲五時半 夜戲九時一刻

大上海 百萬金裝時大展覽歌舞巨片 泰瑪拉 佛蘭派克（通力合演美艷鉅製）Sweet Surrender 甜密的俘虜

麗都 弗德立馬區 卻爾斯勞登 Hugo's les Miserables 孤星淚 加映五彩諾珍品 水上嬰兒

大光明大戲院 靜安寺路跑馬廳畔 電話三二二二三號
今天開映（日）二時半 五時半（夜）九時一刻
悲劇明星雪爾維雪耐不朽傑作 緊張險惡香豔纏綿哀情鉅片
玉慘花愁 Sylvia Sidney in Mary Burns Fugitive
薄命多情浮萍人海 含冤歷苦飛絮天涯

國泰大戲院 霞飛路邁而西愛路 電話七三七五七號
今天開映（日）三時 五時半（夜）九時一刻
幽默大師惠爾羅吉士偉大遺作 平淡中顯出緊張 滑稽中含有至理
洗冤錄 Will Rogers in "Steamboat Round the Bend"
姪兒的性命姪媳的一生幸福都靠在他身上

中央 院址六馬路雲南路 **東南** 院址小東門民國路
派拉蒙公司代價三百萬美金光榮出品 導演聖手西席地密爾空前偉構 女明星洛麗泰楊萬人合演
十字軍英雄記
空前歷史戰爭宮闈勇武香豔熱情偉大有聲巨片
中央 時間 五時半 九時一刻 價目 二角 三角 四角 日夜一律
東南 時間 二時 四時 七時 九時一刻 價目 二角 三角 四角 日夜一律

明星 院址新閘路鑫園弄
湯傑 曹錫松 黃耐霜 主演 王先生到農村去 新時代公司滑稽有聲新片
時間 二時 四時一刻 七時一刻 九時一刻 價目 二角 三角 四角

光華 愛多亞路成都路口
新時代公司出品全部對白聲巨片 湯傑 曹錫松（主演） 王先生到農村去
時間 二時 四時 六時半 九時一刻 價目 二角 三角

新中央 院址北四川路 ◁上海從未映過▷
友聯影片公司武俠機關說部長片 荒江女俠（十一集） 陳鏗然導演 徐琴芳主演
時間 三時 五時 七時 九時一刻 價目 二角 三角 四角

蓬萊 院址南市蓬萊市場
明星公司偉大貢獻 中國第一部有聲偵探巨片 翡翠馬 今天開映
孫敏 嚴月閑 龔家農 主演（本院全部水汀開放）
時間 二時半 四時半 六時半 八時半（可以連看） 價目 一角 二角（日夜一律）

恩派亞 院址八仙橋
名震華北多才多藝美豔花衫 小仙花 芙蓉花 林幽鶯 全體藝員合演 蹦蹦戲 全本珍珠衫
時間（日戲）二時起（夜戲）八時起 價目（日）一角 三角 五角（夜）二角 三角 六角

東海 院址提籃橋下海廟前
應雲衛導演 一九三五年度結晶品 胡萍 尚冠武 葉娟娟 主演 時勢英雄 藝華公司最偉大有聲出品
登台時間 二時 四時 七時 九時一刻 價目 二角 三角（日夜一律）

卡德 院址新閘路卡德路
友聯影片公司武俠掌故巨片 荒江女俠（五集） 陳鏗然導演 徐琴芳主演
時間 三時 五時 九時（四次） 價目 小洋一角

榮金 法租界康悌路斜橋北
全部有聲對白歌唱巨片 船家女 加映胡蝶結婚有聲新聞 二本
今日四場 時間 二時半 四時半 六時半 八時半 價目 兩角 三角

萬國 院址虹口大源莊
友聯公司武俠機關說部巨片 荒江女俠（七集） 陳鏗然導演 徐琴芳主演
時間 三時 七時 九時（三次） 價目 樓上小洋二角 樓下小洋一角

山西 院址海寧路北山西路口
特請名家申曲 丁少蘭 丁秀英 領班名角十餘人全體登台演唱
今天夜戲 十美圖（十七八本） 大日戲 玉蜻蜓（十七八本）
最後兩天 各戲緊要關節全結 錯過勿惜
價目 一角 二角 客券暫停 時間 二時 八時半

華德 院址華德路
本院特聘中外滑稽大家登台表演 管無靈 程笑亭 仲心笑 劉快樂 德國滑稽大王 恩琴 德國風流舞星 大世界克樂女士
外國空城計 活捉張三郎
時間 三時 七時 九時一刻 價目 一角 二角 三角

西海 院址新閘路池浜路
（座價始終不振樓上下一律小洋一角）
電通公司全力攝製 全部對白歌唱幽默傑作 都市風光 袁牧之主演 保證看後滿意
本院全部水汀開放 時間 二時 四時 七時 九時